

Chronologie

Église paroissiale, propriété de la commune de Lachalade, l'ancienne abbatale occupe le fond de la vallée de la Biesme qui s'étire au cœur du massif boisé de l'Argonne.

- **1127** : fondation de la première église de style roman.
- **1320-1340** : reconstruction en gaize dans le style gothique qui supprime le premier état de construction.
- **XVIème s.** : l'abbaye connaît des périodes de guerres, de pillages et d'épidémies qui modifient sa configuration.
- **1789** : à la Révolution, l'abbaye est démantelée et vendue comme bien national, à l'exception de l'église.
- **1851-1881** : l'abbé Victor Chaput engage différentes campagnes de travaux afin de sauver l'église de la ruine. Ces travaux, destinés à rétablir la stabilité de l'église eurent un effet inverse puisqu'ils déstabilisèrent l'édifice.
- **1862** : la façade occidentale est modifiée. Elle intègre une grande rosace du XVème siècle de 7 mètres de diamètre provenant de l'abbaye Saint-Vanne de Verdun et le portail néo-classique est remplacé.
- **1862** : classement de l'église.
- **1914-1918** : importantes dégradations dues à des tirs d'artillerie.
- **1940** : nouveaux dommages dus à un bombardement aérien.
- **1948-1968** : campagne de restauration de l'église.
- **2015** : travaux d'urgence et diagnostic sanitaire.
- **2016** : étude de l'architecte en chef des monuments historiques Pierre-Yves Caillaud et mise en place d'une programmation pluriannuelle de travaux pour assurer la pérennité de l'édifice.

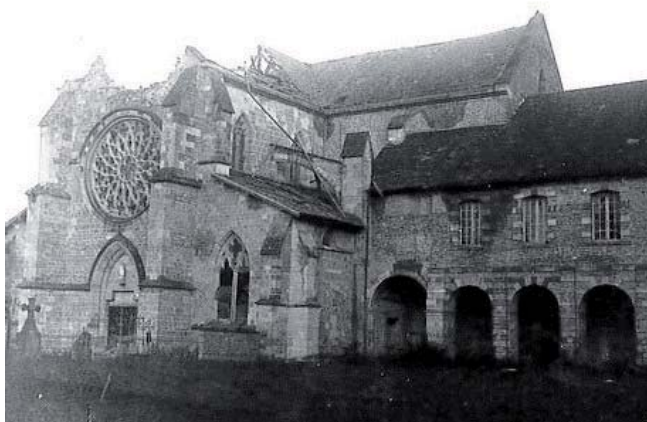

Eglise abbatiale après les bombardement de 1940

Source: Clichés conservés à l'UDAP 55

Association

Créée en 1989 sous la présidence de Gilbert Destrez, l'**association des amis de l'église abbatiale de Lachalade** a pour objectif d'aider à la sauvegarde de cet édifice et de son site ainsi qu'à leur mise en valeur.

Outre sa contribution au financement des travaux d'entretien courant et des gros travaux, l'association a pour vocation d'animer le lieu et de sensibiliser les visiteurs à l'importance de cet édifice par le biais de différentes activités: des visites guidées, des concerts, des expositions, le développement des contacts avec les autres associations de mise en valeur du patrimoine cistercien et du patrimoine argonnais. Elle a soutenu le projet de relance des chemins de Compostelle au départ des Ardennes belges, qui passe par Lachalade depuis octobre 2016 et le projet de circuit de randonnée qui relie tous les sites remarquables de la commune depuis juin 2017.

L'association est membre de la Charte européenne des abbayes et sites cisterciens (<http://www.cister.net/>)

Ces opérations sont conduites en partenariat avec l'État, le Conseil Régional du Grand Est, le Conseil départemental de la Meuse, la communauté de communes Argonne Meuse et la commune de Lachalade.

L'Association des amis de l'église abbatiale devra être en mesure de contribuer à hauteur de la part incombant à la commune (qui compte moins de 100 habitants et est dépourvue de toute ressource propre). Le soutien financier de tous (entreprises et particuliers) est indispensable pour relever le défi à venir.

**AIDEZ-NOUS A SAUVER CE JOYAU DU PATRIMOINE
MEUSIEN EN FAISANT UN DON DEDUCTIBLE D'IMPOT
A L'ASSOCIATION !**

Compte ouvert auprès de la banque postale
de Varennes-en-Argonnes

N° de compte 1048901M031 / clé 85

IBAN FR 612004 1010 1010 4890 1M03 185

ASSOCIATION LES AMIS DE L'ÉGLISE
ABBATIALE DE LACHALADE

Mairie de Lachalade, 1 rue de la Mairie
55120 Lachalade

egliselachalade@gmail.com

<https://amisabbayedelachalade.fr>

Eglise abbatiale de Lachalade



Source: association des amis de l'église abbatiale de Lachalade

**Souscription destinée à
financer les travaux de
restauration d'un patrimoine
meusien exceptionnel**

L'abbaye

Classée au titre des monuments historiques depuis 1862, l'église Notre-Dame de Lachalade est un monument majeur de la Meuse.

C'est en effet une des rares abbayes cisterciennes de Lorraine encore conservée. Construite en pierre de gaize, un matériau très sensible à l'eau, l'église a été fragilisée au cours du temps par des sinistres à répétition: abandon au XVIème siècle, Révolution, et dommages lors des deux guerres mondiales.

Les travaux

L'église abbatiale présente aujourd'hui de nombreux désordres mis en évidence par une étude réalisée en 2016 par Pierre-Yves Caillault, architecte en chef des monuments historiques. Pour assurer la pérennité de l'ancienne abbatiale, la commune (moins de 100 habitants et dépourvue de ressources propres) souhaite engager une programmation pluriannuelle de travaux de restauration en priorisant les interventions en fonction des urgences sanitaires.

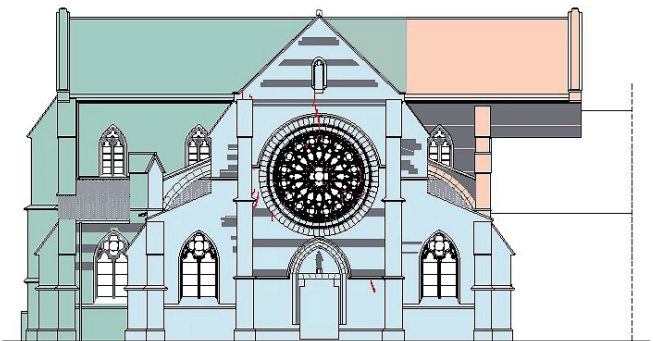
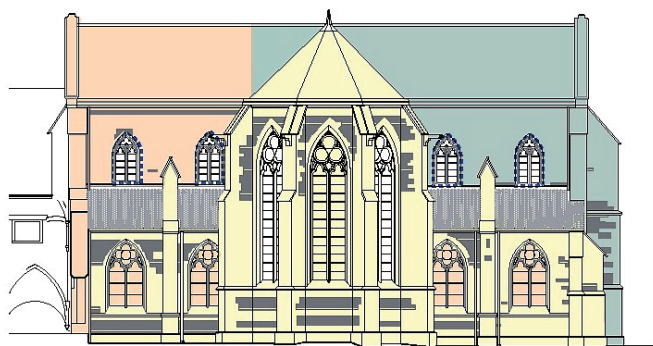

Elévation Est et Ouest

Source: Agence PY Caillault, ACMH

Son architecture

Une partie seulement des bâtiments monastiques est conservée. Il s'agit des restes du cloître reconstruit à la fin du XVIIème siècle, au Sud de l'abbatiale. L'église aux vastes proportions présente une architecture sobre, conforme à l'idéal cistercien. La nef, d'une longueur de deux travées, est pourvue de bas-côtés. Le chœur pentagonal, inondé de lumière par de hautes fenêtres est flanqué de part d'autre de chapelles qui forment les bras du transept.



Constat de l'état des maçonneries à l'aide d'une nacelle en 2016



Vue intérieure de la rose sur la façade occidentale

Source: association des amis de l'église abbatiale de Lachalade

Source: association des amis de l'église abbatiale de Lachalade

Les objectifs

- Mise hors d'eau et hors d'air de l'édifice
- Restauration de la façade occidentale
- Étude et remise en place des vitraux conservés de l'abbatiale

Budget estimatif de l'ensemble des travaux
1 304 375 € H.T.

- Tranche 1 : estimée à 346 925 € H.T.
- Tranche 2 : estimée à 325 360 € H.T.
- Tranche 3 : estimée à 349 530 € H.T.
- Tranche 4 : estimée à 282 560 € H.T.

Des vitraux uniques



Plusieurs vitraux médiévaux de l'ancienne église ont été préservés des dommages causés par les guerres et sont parvenus jusqu'à nous. Parmi ces vitraux figurent des panneaux, actuellement déposés, datant du début du XIVe siècle. Ce sont les seuls exemples de vitraux en grisaille cisterciens connus en Lorraine. En lien avec l'association des amis de l'abbatiale de Lachalade, la commune souhaiterait remonter les vitraux cisterciens des quatre chapelles orientales du transept déposés et mis en caisse il y a plus de vingt ans. Les panneaux en plexiglas ont été posés lors de la dépose, en guise de clôture, afin d'assurer l'étanchéité pendant une période longue.

Les travaux de restauration des vitraux cisterciens ont été estimés à **273 425 € H.T.**

La gaize, pierre locale et singulière

La gaize est une particularité de l'Argonne. Il s'agit d'une roche sédimentaire siliceuse de type grès. Durant des siècles, les maçons ont employé des moellons de gaize extraits du sous sol de l'Argonne. Cette roche gélive a la particularité d'être très perméable et de se déliter sous l'action conjuguée de l'eau, du gel et parfois du soleil. C'est pourquoi elle est parfois appelée « pierre morte du pays ».

Cette pierre, principal matériau constitutif de l'église abbatiale de Lachalade s'est peu à peu détériorée et pose aujourd'hui de nombreux problèmes de stabilité. Voilà pourquoi il est primordial de trouver une pierre de substitution encore en exploitation et surtout compatible avec les matériaux actuellement en place.

Le Laboratoire de Recherche des Monuments Historiques a réalisé des analyses préliminaires afin de trouver un matériau approprié. La pierre du tuffeau pourrait remplir ces critères.



Altération de la gaize par l'eau

Source: Agence PY Caillault, ACMH

Source: Agence PY Caillault, ACMH